

## PROCÉDURE D'ARRIVÉE – Arrivées acceptées entre 7h45 et 9h30\*

Aucun parent ou adulte ne sera admis dans les locaux ou le chapiteau du camp de jour.

1. Respecter les marquages au sol et/ou l'affichage (parents et enfants) dans l'entrée du stationnement.
2. Faire la file en restant dans son véhicule à tout moment.
3. Répondre aux questions de la personne à l'accueil ou l'animateur (tous les jours) :
  - a. As-tu de la toux OU fièvre OU difficulté respiratoire ?
  - b. Au cours des 14 derniers jours, avez-vous :
    - i. Voyagé à l'extérieur du Canada ;
    - ii. Été en contact avec un cas confirmé de COVID-19 ;
    - iii. Été en contact avec une personne atteinte d'une maladie respiratoire aiguë qui a voyagé à l'extérieur du Canada dans les 14 jours précédant le début de sa maladie ;
    - iv. Fréquenté des lieux publics ciblés par les autorités de santé publique (faire préalablement en consultant : [quebec.ca/coronavirus](http://quebec.ca/coronavirus)) ;
    - v. Été contacté par la Direction de santé publique et identifiée comme un contact à risque d'un cas.
4. L'animateur à la table d'accueil est responsable de signer la feuille de la présence de l'enfant en indiquant l'heure d'arrivée de l'enfant.
5. L'enfant doit se désinfecter les mains obligatoirement à l'entrée du site.
6. Un animateur ou un aide-animateur se chargera de reconduire l'enfant à son groupe.
7. Les enfants déposent leur sac à dos et effets personnels à l'emplacement réservé à leur nom.

\*À noter que les activités organisées débutent à 9h00. Les enfants qui arriveront après 9h00 pourraient manquer une partie du temps alloué à un emplacement (ex. piscine, patinoire, parc). Dépendamment de la structure de l'horaire, cela pourrait être le seul moment de la journée que l'enfant se retrouve à cet emplacement.

## PROCÉDURE DE DÉPART – Départ accepté entre 15h30\* et 17h15

1. À l'arrivée au camp, respecter l'affichage (parents et enfants) dans l'entrée du stationnement.
2. Le parent fait la file en restant dans son véhicule en tout temps.
3. La personne à l'accueil demande une pièce d'identité au parent.
4. Soit la personne à l'accueil ou l'animateur appelle l'animateur de l'enfant par walkie-talkie.
5. L'animateur est responsable de signer la feuille du départ de l'enfant en indiquant le nom de la personne qui est venu le chercher et l'heure de son départ.
6. L'enfant doit se laver les mains obligatoirement avant de quitter les lieux.

\*À noter que les activités organisées terminent à 15h45. Les enfants qui partiront avant 15h45 pourraient manquer une partie du temps alloué à un emplacement (ex. piscine, patinoire, parc).

## VOTRE ÉQUIPE DU CAMP DE JOUR



Écureuil  
Coordonnateur



Kachemire  
Animatrice



Poncho  
Animateur



Shakespeare  
Animateur



Limonade  
Animatrice

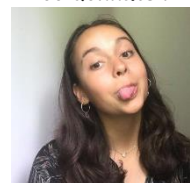

Mushu  
Animatrice

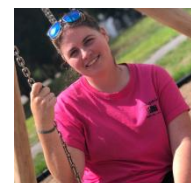

Arc-en-ciel  
Animatrice

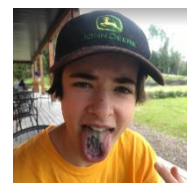

Griffon  
Animateur

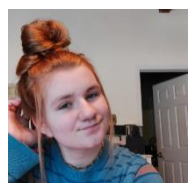

Smoothie  
Aide-animateur



Koliada  
Chef de la propriété



À  
conserver  
tout l'été!

GUIDE DU PARENT  
ÉDITION 2021  
Contexte de COVID-19



Formulaire en ligne disponible  
sur le site Internet :  
[www.muni.lacsuperieur.qc.ca](http://www.muni.lacsuperieur.qc.ca)

POUR NOUS JOINDRE

819 681-3370 poste : 1511  
[campdejour@muni.lacsuperieur.qc.ca](mailto:campdejour@muni.lacsuperieur.qc.ca)



## RENSEIGNEMENTS GÉNÉRAUX

### HORAIRE

Lundi au vendredi : 7h45 à 17h15  
28 juin au 20 août 2020 (1<sup>er</sup> juillet fermé)

**RETARD** : Frais de 10\$ par tranche de 15 minutes à partir de 17h15

### AUTORISATION DE DÉPART AUTRE QUE LES PARENTS OU LE TUTEUR

Veuillez noter que si la personne qui vient chercher votre enfant n'a pas été indiquée comme personne autorisée lors de l'inscription, le personnel du camp de jour **ne sera pas autorisé à le laisser partir**, peu importe le lien de parenté qui l'unit à cette personne. Pour ajouter une personne autorisée, vous devez transmettre au préalable au camp de jour un avis écrit par courriel ou papier précisant le nom de cette personne, son lien avec l'enfant et son numéro de téléphone.

### AVIS D'ABSENCE

Si votre enfant est malade ou s'il doit s'absenter, vous devez informer le coordonnateur en envoyant un courriel ou en téléphonant **819-681-3370 poste : 1511**. Il est possible de laisser un message s'il n'y a pas de réponse.

### ENFANT MALADE OU BLESSÉ

Si votre enfant se blesse ou est malade durant le camp, le coordonnateur tentera de vous rejoindre afin que vous veniez le chercher dans un délai raisonnable. Les numéros de téléphone en cas d'urgence doivent être à jour (fournir le nom d'un adulte responsable pouvant être disponible rapidement).

En cas de pédiculose (poux) ou tout autre symptôme d'une maladie contagieuse, nous vous demandons de garder votre enfant à la maison pour éviter la contagion.

En cas d'accident grave et si nous ne sommes pas en mesure de joindre un des contacts d'urgence, nous pourrions faire appel aux services d'urgence afin que votre enfant et le reste du groupe soient en sécurité.

### COVID-19

En cas de symptômes reliés à la COVID-19, votre enfant sera mis en isolement afin de limiter la contagion. Voici les principaux symptômes de l'enfant :

- Fièvre ;
- Apparition d'une toux sèche ;
- Fatigue intense ;
- Difficultés respiratoires ;
- Perte soudaine de l'odorat sans congestion nasale, avec ou sans perte de goût ;
- Autres symptômes (mal de gorge, mal de tête, douleur musculaire, importante perte d'appétit, diarrhée).

### PROTOCOLE LORS DE SUSPICION DE CAS POSITIF AU CAMP DE JOUR

1. Retrait/isolement préventif de l'enfant dans une salle prévue à cet effet dès l'apparition d'un seul des symptômes de la COVID-19 ;
2. Les parents seront contactés dans l'immédiat et devront **obligatoirement** venir chercher leur enfant dans les plus brefs délais ;
3. Une animatrice formée et équipée de toutes les équipements de protection individuelle (ÉPI) demeurera avec l'enfant jusqu'à l'arrivée du parent ;
4. Les parents devront suivre les consignes indiquées lors de leur appel au **1 877 644-4545** ;
5. L'enfant ne pourra réintégrer le camp que seulement quand une **preuve d'un test négatif** sera présentée au coordonnateur.

### FORMATION COVID-19

Tout le personnel du camp suivra une formation obligatoire sur les mesures COVID-19.

### MESURES PRÉVENTIVES

Les parents ont la responsabilité de nous prévenir si l'état de santé, physique ou émotionnel requiert des attentions ou des précautions particulières.



N'oubliez pas d'identifier les objets de votre enfant. Le camp de jour **ne peut être tenu responsable** des vols ou des objets perdus.

### QUOI METTRE DANS LA BOÎTE À LUNCH

- Bouteille d'eau **obligatoire** (plastique réutilisable ou acier) ;
- Deux collations nutritives ;
- Contenants et ustensiles réutilisables (aucun contenant en verre) ;
- « Icepak » pour garder la nourriture au froid.



Afin d'éviter des incidents, les aliments allergènes tels que noix, arachides et beurre d'arachides **SONT INTERDITS**.

### LUNCH ET COLLATION ( ZÉRO DÉCHET)

Votre enfant doit apporter un lunch complet et nutritif, froid ou chaud (dans un thermos), tous les jours. **L'utilisation du four à micro-ondes ne sera pas possible.**

### CRÈME SOLAIRE ET CHASSE-MOUSTIQUE

Il est de la responsabilité du parent d'appliquer la première couche de crème solaire et/ou de chasse-moustique à son enfant avant son arrivée au camp. Au cours de la journée, **les enfants appliqueront eux-mêmes** la crème solaire ainsi que le chasse-moustique sous la supervision des animateurs.

### QUOI METTRE DANS SON SAC À DOS

- Maillot de bain et serviette ;
- Crème solaire hydrofuge ;
- Vêtements de rechange ;
- Lunch nutritif avec « icepak » ;
- Deux collations ;
- Étui à crayon complet ;
- Casquette ou chapeau ;
- Veste de flottaison ;
- Souliers de sport.

### BAIGNADE ( PISCINE OU RIVIÈRE)

Les enfants se baigneront à tous les jours si la météo le permet. En tout temps, les animateurs accompagnent les enfants lors des activités aquatiques. De plus, plus de la moitié des animateurs demeurent dans l'eau avec les enfants. Tous les animateurs sont affectés à la surveillance en plus du sauveteur présent à la piscine. Pour la rivière, tous les enfants et les animateurs porteront une veste de flottaison. D'où l'importance d'apporter une veste de flottaison pour votre enfant au camp.

### ARRIVÉE DES ENFANTS

Nous demandons aux parents de venir porter leur enfant, tous les matin, à l'emplacement qui leur sera indiqué à la première journée. Dans le contexte de la COVID-19, il est important que chaque animateur puisse parler aux parents afin de poser les questions requises sur l'état de santé de l'enfant ou pour tout autre suivi.

### DÉPART DES ENFANTS

Par mesure de sécurité, l'accès aux locaux est **INTERDIT** aux parents. Nous vous demandons d'attendre vos enfants dans votre voiture. L'animateur à l'accueil avisera l'animateur de l'enfant de votre arrivée et l'enfant pourra prendre ses effets personnels afin de vous rejoindre.

### INSTALLATION DU CAMP DE JOUR

Afin d'offrir un environnement sécuritaire et divertissant, l'accès à la halte de la Nature (à l'exception des modules dans le parc) sera réservé aux enfants du camp de jour de 8h30 à 16h du lundi au vendredi.

### AMÉNAGEMENT DU SITE

Un chapiteau 30 x 30 sera monté pour l'été dans le stationnement de la halte afin de nous permettre d'accueillir une plus grande quantité d'enfants. Chaque groupe aura un emplacement (salle communautaire, cabane de la patinoire ou chapiteau) afin d'y pratiquer des activités en cas de pluie.

### PRISE DE MÉDICAMENTS

Si votre enfant doit prendre des médicaments, **remettez-les** à l'animateur en s'assurant de les avoir identifiés au nom de l'enfant et indiqué la posologie.

### ÉPIPEN

Un enfant ayant des allergies nécessitant l'utilisation d'un ÉpiPen **doit l'avoir en tout temps sur lui**. Advenant un oubli, l'enfant ne pourra intégrer le groupe. Dans ce cas, le coordonnateur communiquera avec le parent et celui-ci devra venir porter l'ÉpiPen dans un court délai. Si le parent est dans l'impossibilité de se déplacer, une autre personne responsable peut venir porter l'ÉpiPen ou devra venir chercher l'enfant.

### COMPORTEMENT DE L'ENFANT

Les animateurs doivent assurer un climat permettant l'interaction et la bonne entente entre les enfants. Dans le cas où la conduite d'un enfant serait jugée inacceptable – violence physique (bataille, bousculade ou geste obscène), violence verbale (menaces, cris, injures), non-respect des consignes sanitaires (lavage des mains, distanciation et étiquette respiratoire) et autres comportements jugés inadmissibles, nous serons dans l'obligation d'informer le parent et retourner l'enfant chez lui.

Voici les étapes suivies par les animateurs dans le cas d'un enfant ayant des comportements perturbateurs :

1. Un **1<sup>er</sup> avertissement verbal** à l'enfant pour lui indiquer les limites permises (entre l'animateur et l'enfant).
2. Un **2<sup>e</sup> avertissement** est donné à l'enfant pour lui signaler que ses parents seront mis au courant de son comportement désagréable.
3. Au **3<sup>e</sup> avertissement**, avec l'autorisation du coordonnateur, les parents auront **l'obligation de venir chercher l'enfant dans un court délai**, et ce, pour le reste de la journée.
4. Au **4<sup>e</sup> avertissement**, avec l'autorisation du coordonnateur, l'enfant **sera expulsé** pour le reste de la semaine, sans remboursement.

### CODE DE VIE À LIRE AVEC VOTRE ENFANT

- ✓ Je respecte les animateurs et mes amis.
- ✓ Je respecte le matériel et l'environnement.
- ✓ J'utilise un langage poli et respectueux.
- ✓ Je participe aux activités de mon groupe.
- ✓ Je respecte les mesures d'hygiène (distanciation, étiquette respiratoire, lavage des mains).

### MESURES HYGIÈNE SANITAIRE À

#### RESPECTER

- Distanciation de **2 mètres** entre les animateurs et les enfants ;
- Distanciation de **1 mètre** entre les enfants (incluant les enfants d'un même groupe)
- Respect de l'étiquette respiratoire ;
- Formation de groupes **fixes** pour l'été au complet afin d'être stable dans le temps ;
- **Désinfection systématique** du matériel et espaces.

### COURRIEL INFO-PARENTS HEBDOMADAIRE

Chaque semaine, un communiqué vous informant sur les activités prévues de la semaine sera envoyé par courriel. Veuillez prendre note que dans les circonstances, aucun document papier ne sera remis, il est donc important que les 2 parents s'inscrivent.

### RÈGLEMENTS DU CAMP DE JOUR

Votre enfants doit apporter tous les jours des espadrilles fermées et une tenue sportive afin de profiter pleinement de toute les pratiques de jeux. Les sandales ne sont pas interdites, mais nous demandons que des souliers de sport soient dans leur sac à dos. Les règles de discipline du groupe, les mesures d'hygiène et les animateurs doivent être respectés **en tout temps**. Aucun effet personnel n'est autorisé (iPod, téléphone, toutou, doudou, etc.)

### ÉTIQUETTE RESPIRATOIRE

- Se couvrir la bouche et le nez avec son coude replié, lorsque l'on tousse ou éternue et se laver les mains par la suite ;
- Jeter immédiatement les mouchoirs utilisés à la poubelle et se laver les mains ;
- Éviter de toucher la bouche ou les yeux avec les mains.